

SERVICIO DE SALUD  
METROPOLITANO ORIENTE

## CONVENIO DE EJECUCIÓN “PROGRAMA DE APOYO AL DESARROLLO BIOPICOSOCIAL EN LAS REDES ASISTENCIALES” ENTRE SERVICIO DE SALUD METROPOLITANO ORIENTE E I. MUNICIPALIDAD DE PROVIDENCIA

En Santiago, a 7 de Marzo de 2014, entre el **Servicio de Salud Metropolitano Oriente**, persona jurídica de derecho público, domiciliado en Avda. Salvador N°364, Providencia, representado por su **Directora Dra. María Angélica Silva Duarte**, del mismo domicilio, en adelante el “Servicio” y la **Ilustre Municipalidad de Providencia**, persona jurídica de derecho público, domiciliada en Avda. Pedro de Valdivia N°963, representada por su **Alcaldesa JOSEFA ERRAZURIZ GUILISASTI**, de ese mismo domicilio, en adelante la “Municipalidad”, y:

### CONSIDERANDO

- 1° Lo dispuesto en el D.F.L. N°1 de 2005, que fija texto refundido, coordinado y sistematizado del Decreto Ley N° 2763 de 1979, y de las leyes N° 18.933 y N° 18.469; en el Reglamento N° 136 de 2004 del Ministerio de Salud; en el Reglamento N°140 de 2004 de los Servicios de Salud y en la Ley N° 19.378, que establece el Estatuto de Atención Primaria de Salud Municipal.
- 2° Que en septiembre del año 2009 se promulga la ley N° 20.379 que crea el Sistema Intersectorial de Protección Social e institucionaliza el Subsistema Chile Crece Contigo en el marco del Sistema de Protección Integral a la Infancia, denominado “Chile Crece Contigo”, cuyo objeto es ofrecer a la población infantil un sistema integrado de intervenciones y servicios sociales que apoyen al niño, niña y su familia desde la gestación, entregándoles las herramientas necesarias para que desarrollen el máximo de sus potencialidades y capacidades, considerando el rol que desempeñan los padres, la comunidad y las instituciones públicas en la provisión de oportunidades y apoyos, se suscribió con fecha 01 de abril de 2011 un Convenio de Transferencia de Recursos entre el Ministerio de Planificación, el Ministerio de Salud y el Fondo Nacional de Salud, aprobado por decreto supremo N° 41 y modificado por decreto supremo N° 108 de 2011, del Ministerio de Planificación.
- 3° Que la implementación y puesta en marcha de este Sistema de Protección Integral, requiere generar una red de servicios públicos y programas debidamente coordinados, especialmente en el nivel local, en función de los destinatarios finales de la intervención – los /as niños / as y sus familias – de manera de asegurarles un conjunto de prestaciones y servicios sociales básicos, en las dimensiones antes señaladas.
- 4° Que el convenio suscrito entre el Ministerio de Planificación, el Ministerio de Salud y el Fondo Nacional de Salud, tiene como fin la aplicación del **Programa de Apoyo al Desarrollo Bio- psicosocial** a niños y niñas desde su gestación hasta que cumplan cuatro años de edad, en adelante el “Programa”.
- 5° Que, este programa tiene como finalidad, fortalecer el proceso de desarrollo de los niños y niñas desde su primer control de gestación y hasta que ingresen al sistema escolar, en el primer nivel de transición o su equivalente, a través de la Red Asistencial de los Servicios de Salud del país (establecimientos de salud: atención primaria, maternidades y servicios de hospitalización pediátrica y neonatología),

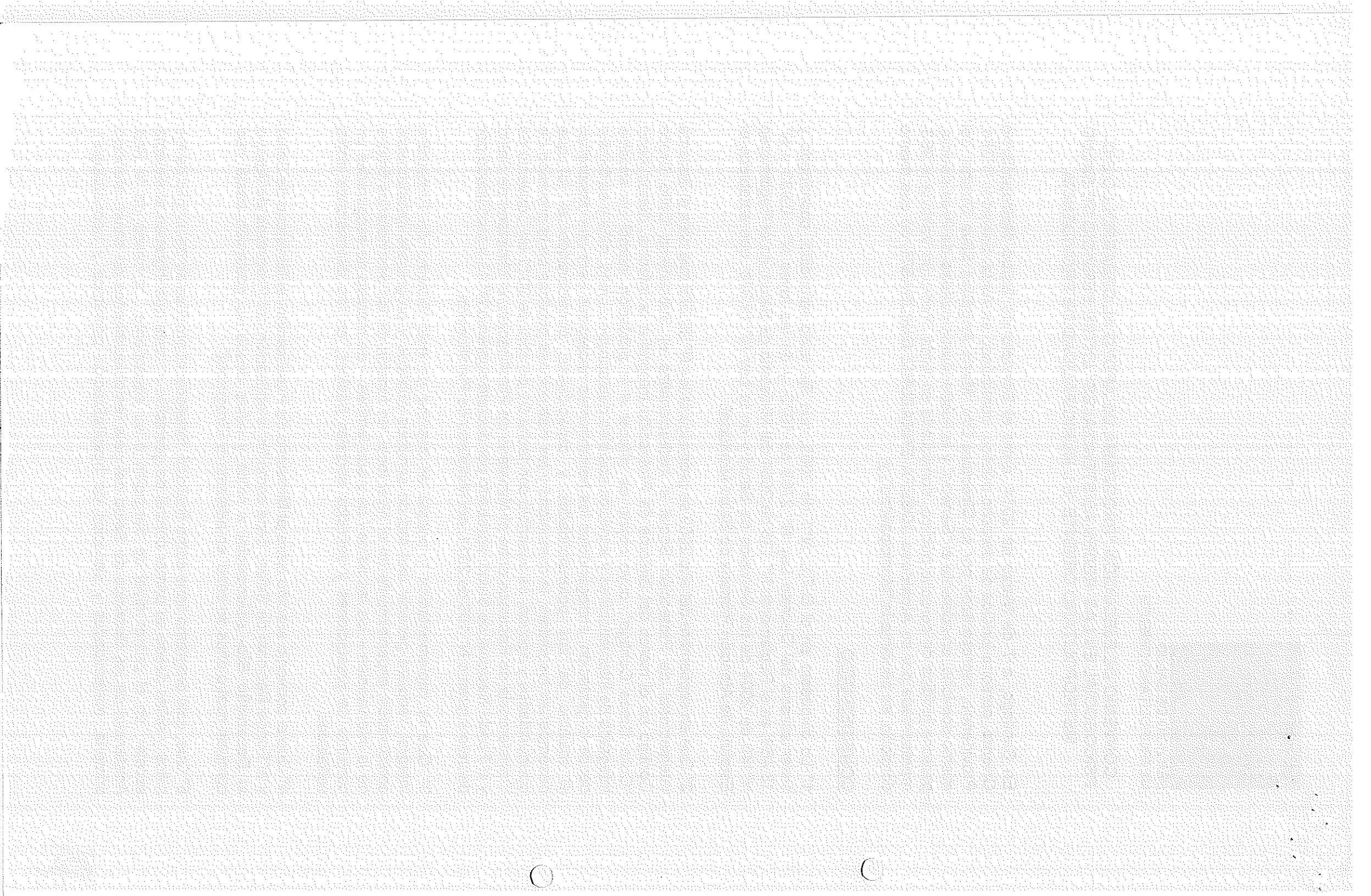

mediante prestaciones de calidad y complementarias al actual control prenatal, parto, puerperio, control de salud infantil y en periodos de hospitalización, generando las condiciones básicas en el entorno psico-emocional y físico en que se desenvuelven niños y niñas, de manera que se favorezca su desarrollo armónico e integral, conforme a la evolución en su ciclo de vida. El PADBP por tanto, integra la atención de salud desde el nivel primario al terciario mediante intervenciones psicosociales vinculadas y basadas en la gestión local.

En el marco de este programa, se considerarán acciones complementarias las relacionadas con el fortalecimiento de los cuidados prenatales enfatizando la detección del riesgo, el desarrollo de planes de cuidado con enfoque familiar, la atención personalizada del proceso de nacimiento, la atención integral al niño o niña hospitalizada que enfatiza los cuidados para el desarrollo, el fortalecimiento del control de salud del niño o niña con énfasis en el logro de un desarrollo integral y el fortalecimiento de las intervenciones en la población infantil en riesgo y/o rezagos en su desarrollo.

**Se ha convenido lo siguiente:**

**PRIMERO:** Para efectos de la aplicación del "Programa de Apoyo al Desarrollo Bio-psicosocial", y en cumplimiento de las obligaciones contraídas en el referido Convenio por el Ministerio de Salud y Fonasa; es que las partes vienen en suscribir el presente Convenio de Ejecución el que se entiende formar parte integrante del Convenio de Transferencia de Recursos "Sistema de Protección Integral a la Infancia -Chile Crece Contigo- Programa de Apoyo al Desarrollo Bio-Psicosocial."

**SEGUNDO:** Conforme lo señalado en la cláusula Tercera del Convenio de Transferencia de Recursos, el "Servicio" recibió por parte de la Subsecretaría de Redes Asistenciales y Fonasa los recursos que ahora conviene en asignar a la "Municipalidad", destinados a cumplir con los componentes señalados y financiar las actividades del "Programa de Apoyo al Desarrollo Biopsicosocial, del Sistema de Protección Integral a la Primera Infancia" recogidas con más detalle en el anexo del citado Convenio:

**COMPONENTES:**

1) **Fortalecimiento del Desarrollo Prenatal:** Atención integral, sistemática y periódica con un enfoque biopsicosocial que se otorga a la gestante con la participación de su pareja u otra persona significativa. Se inicia con el ingreso al control prenatal en el cual se consideran esenciales, tanto el establecimiento de una relación de ayuda entre la gestante y la matrona/ matrón, como la evaluación del riesgo psicosocial, con estos antecedentes se diseña el plan de salud personalizado y se priorizan las posteriores actividades que incluyen la atención de las gestantes.

- Fortalecimiento de los cuidados prenatales.
- Atención integral a familias con vulnerabilidad.
- Educación a la gestante y su pareja o acompañante significativo(a)

2) **Atención Personalizada del Proceso de Nacimiento:** Atención integral y personalizada a la gestante y la pareja o acompañante en los diferentes momentos del proceso del nacimiento: parto, parto y posparto inmediato; atendiendo a sus necesidades emocionales y físicas, con el manejo oportuno del dolor y respetando la pertinencia cultural.

- Atención personalizada del Parto.
- Atención integral en el Puerperio

3) **Atención al Desarrollo Integral del niño y niña hospitalizado(a):** Atención que considera favorecer el desarrollo integral durante el periodo de hospitalización,

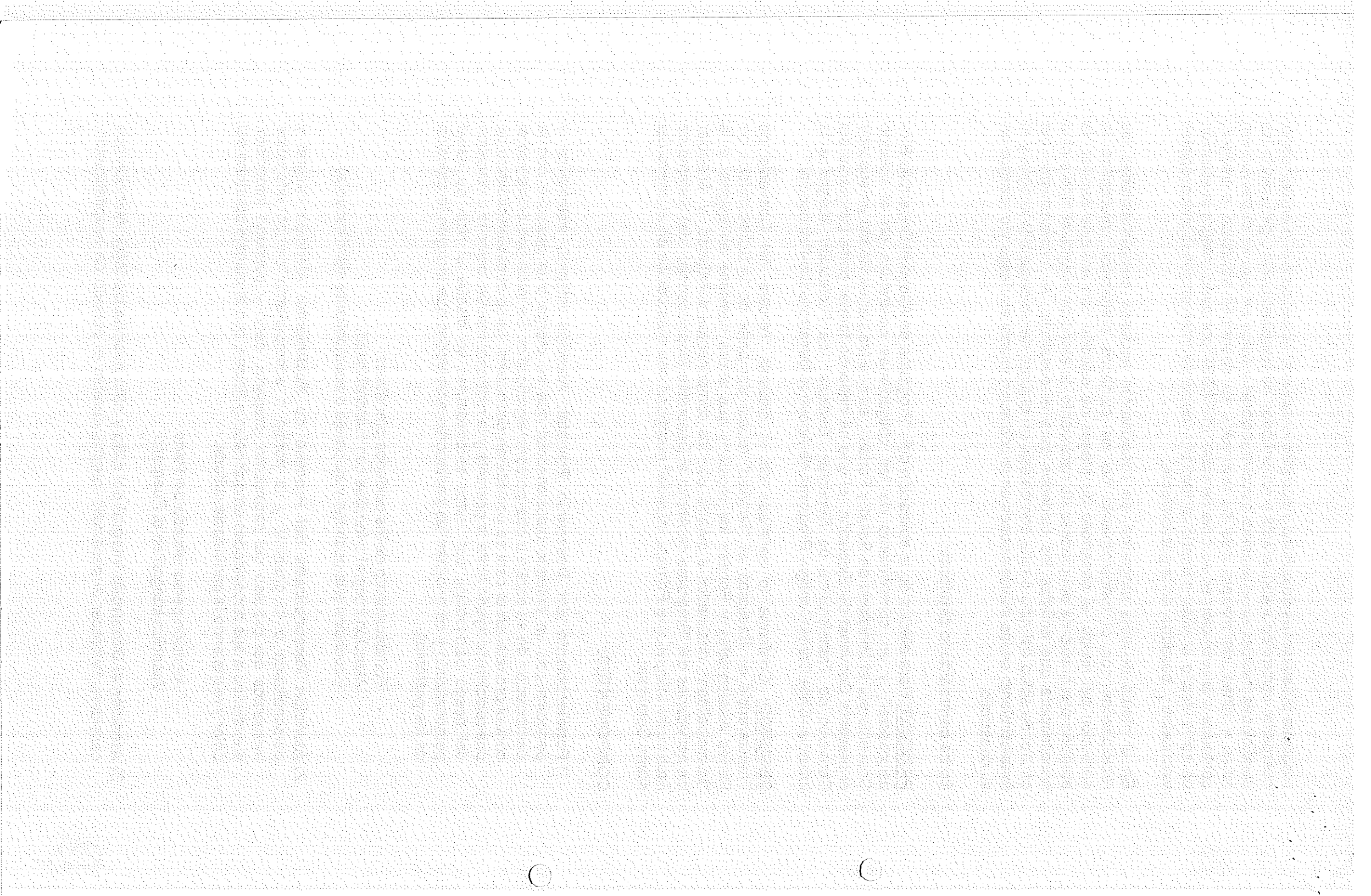

con énfasis en la entrega de cuidados acordes a las necesidades de cada niño o niña y su familia, mediante la adecuación del ambiente físico, la detección de variables de riesgo psicosocial, las intervenciones psicosociales y de estimulación del desarrollo integral, empoderando a las familias a través de actividades educativas.

- Atención integral del Recién nacido(a) hospitalizado(a) en neonatología.
- Atención integral al niño y niña hospitalizado(a) en pediatría.

4) **Fortalecimiento del Desarrollo Integral del Niño y Niña:** Seguimiento a la trayectoria del desarrollo de los niños y niñas que se inicia con la atención integral proporcionada a la madre, al padre y a su hijo o hija en el control de la díaada y que continúa con las atenciones proporcionadas al niño o niña para evaluar el estado de salud, el logro de los hitos del desarrollo esperables para la edad, el contexto familiar del crecimiento, la calidad de relación vincular con la figura principal de cuidados y las intervenciones psicoeducativas que fomentan las habilidades parentales en la crianza.

- Fortalecimiento del control de salud del niño y niña para el desarrollo integral.

5) **Atención de Niños y Niñas en Situación de Vulnerabilidad:** Prestaciones diferenciadas establecidas para los niños y niñas que presentan alguna situación de vulnerabilidad en su desarrollo, con énfasis en los niños y niñas con diagnóstico de rezago o déficit en su desarrollo sicomotor.

- Fortalecimiento de las intervenciones en niños y niñas en situación de vulnerabilidad rezago y déficit de su desarrollo integral.

El referido Programa ha sido aprobado por **Resolución Exenta N° 39 del 17 de Enero del 2014 del Ministerio de Salud**, anexa al presente convenio y que se entiende forma parte integrante del mismo, el que la Municipalidad se compromete a desarrollar en virtud del presente instrumento.

**TERCERO:** De acuerdo a lo anterior, el "Servicio", transfiere a la "Municipalidad", la suma de **\$13.338.100.-**, para alcanzar el propósito y cumplimiento de las estrategias señaladas en la cláusula anterior.

**CUARTO:** La "Municipalidad" se compromete a cumplir las coberturas definidas en este convenio, así como, a cumplir las acciones señaladas para las estrategias específicas.

Asimismo, se compromete a implementar y otorgar las prestaciones que correspondan a la atención primaria, señaladas en el "Programa de Apoyo al Desarrollo Bio-Sicosocial en las Redes Asistenciales", para las personas válidamente inscritas en la comuna.

**QUINTO:** El Municipio se compromete a utilizar los recursos obtenidos en los siguientes objetivos y productos específicos:

**Objetivo Específico Número 1:**

**Fortalecer los cuidados prenatales enfatizando la educación prenatal, la atención integral a las gestantes en situación de vulnerabilidad, aplicando planes de cuidado con enfoque familiar.**

1. Ingreso al primer control prenatal con énfasis en el establecimiento de una relación de ayuda y en la detección de factores de riesgo psicosocial, con énfasis en la detección de signos de depresión posparto.

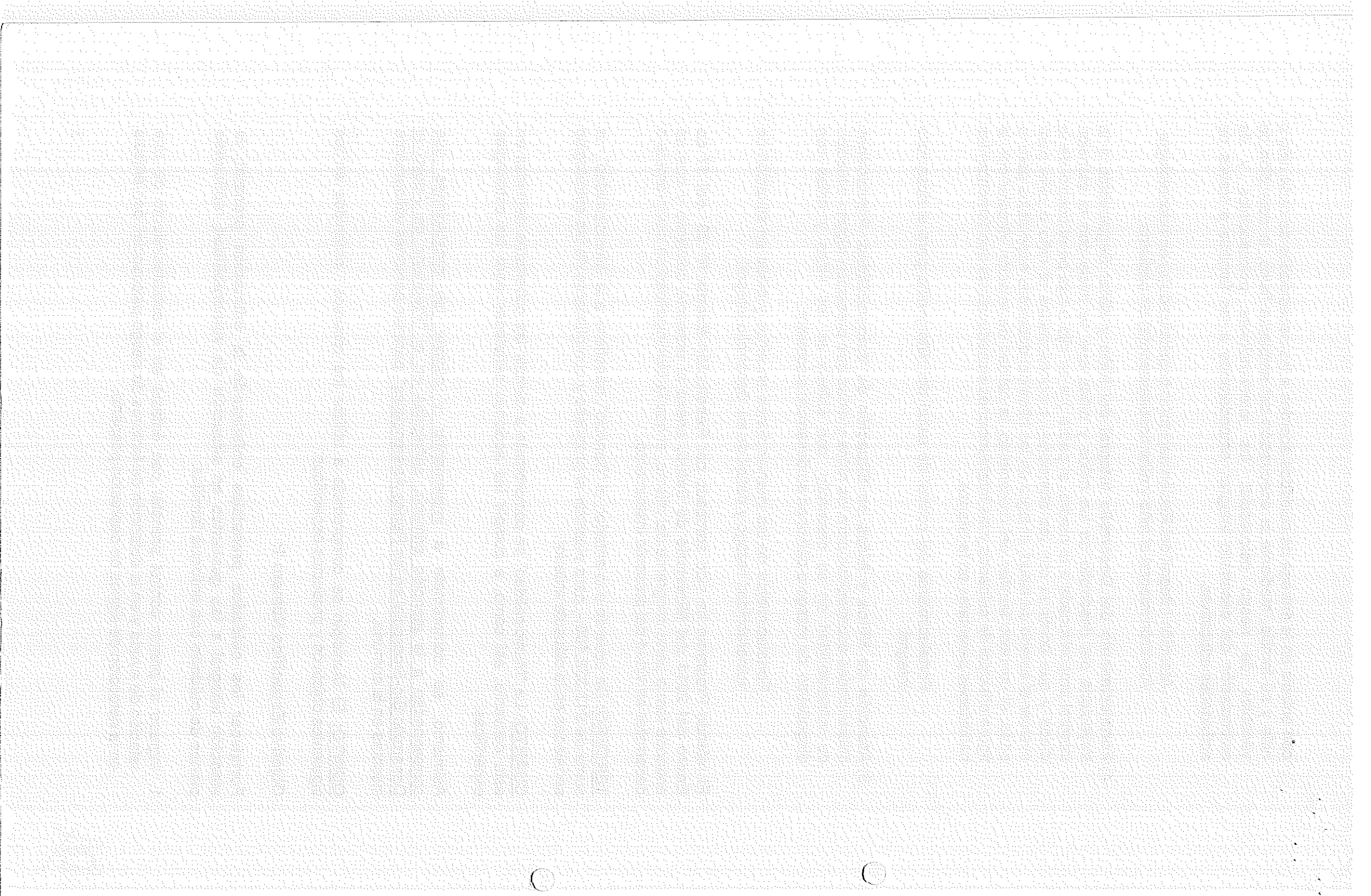

2. Entrega a las gestantes bajo control la guía de la Gestación "Empezando a Crecer", incluidas las guías con pertinencia cultural, CD de estimulación prenatal y de la "Agenda de la mujer".
3. Diseño del Plan de salud personalizado a las gestantes y su familia en situación de vulnerabilidad psicosocial.
4. Visita domiciliaria integral (VDI) a las gestantes en situación de vulnerabilidad psicosocial.
5. Activación de la Red Comunal Chile Crece Contigo según vulnerabilidad psicosocial.
6. Educación grupal o individual a las gestantes, su pareja o acompañante significativo, incorporando el Programa de Apoyo al Recién Nacido en las temáticas a tratar.

#### **Objetivo Específico Número 2 :**

**Fortalecer el control de salud del niño o niña con énfasis en intervenciones educativas de apoyo a la crianza para el logro de un desarrollo integral.**

1. Primer control de salud Madre e Hijo o Hija de ingreso a la atención primaria.
2. Entrega del material: "Acompañándote a descubrir I y II".
3. Ingreso al Control de Niño y Niña Sano (a).
4. Control de Salud con evaluación y seguimiento del desarrollo integral del niño y niña.
5. Intervención Psicoeducativa grupal o individual enfocada en el desarrollo de competencias parentales: uso de metodología de fomento de habilidades de crianza. Nadie es Perfecto.

#### **Objetivo Específico Número 3:**

**Fortalecer las intervenciones en la población infantil en situación de vulnerabilidad, rezagos y/o déficit en su desarrollo integral.**

1. Atención de salud al niño y niña en situación de vulnerabilidad y/o rezago en su desarrollo integral.
2. Atención de salud al niño y niña con déficit en su desarrollo integral.
3. Visita domiciliaria integral (VDI) para familias con niños y niñas menores de cuatro años en situación de vulnerabilidad para su desarrollo biopsicosocial.
4. Modalidades de estimulación en CES.

Dichas actividades se ejecutarán en los siguientes establecimientos dependientes de la "Municipalidad".

- Centro de Salud Familiar Dr. Hernán Alessandri
- Centro de Salud Familiar Aguilucho.

**SEXTO:** El monitoreo y evaluación tendrá como primera instancia a los respectivos Servicios de Salud y en segunda instancia a la coordinación del Programa Chile Crece Contigo de la División de Atención Primaria del Ministerio de Salud, la que además, estará a cargo de la coordinación de las entidades y servicios que participen en el Programa.

El "Servicio", requerirá a la "Municipalidad", los datos e informes relativos a la ejecución del "Programa" y sus estrategias, con los detalles y especificaciones que estime del caso, pudiendo efectuar una constante supervisión, control y evaluación del mismo.

Se efectuarán dos evaluaciones durante el año:

La primera evaluación, con corte DEIS al día 30 de Junio, la cual considera las actividades realizadas desde Enero a Junio. De acuerdo con los resultados obtenidos

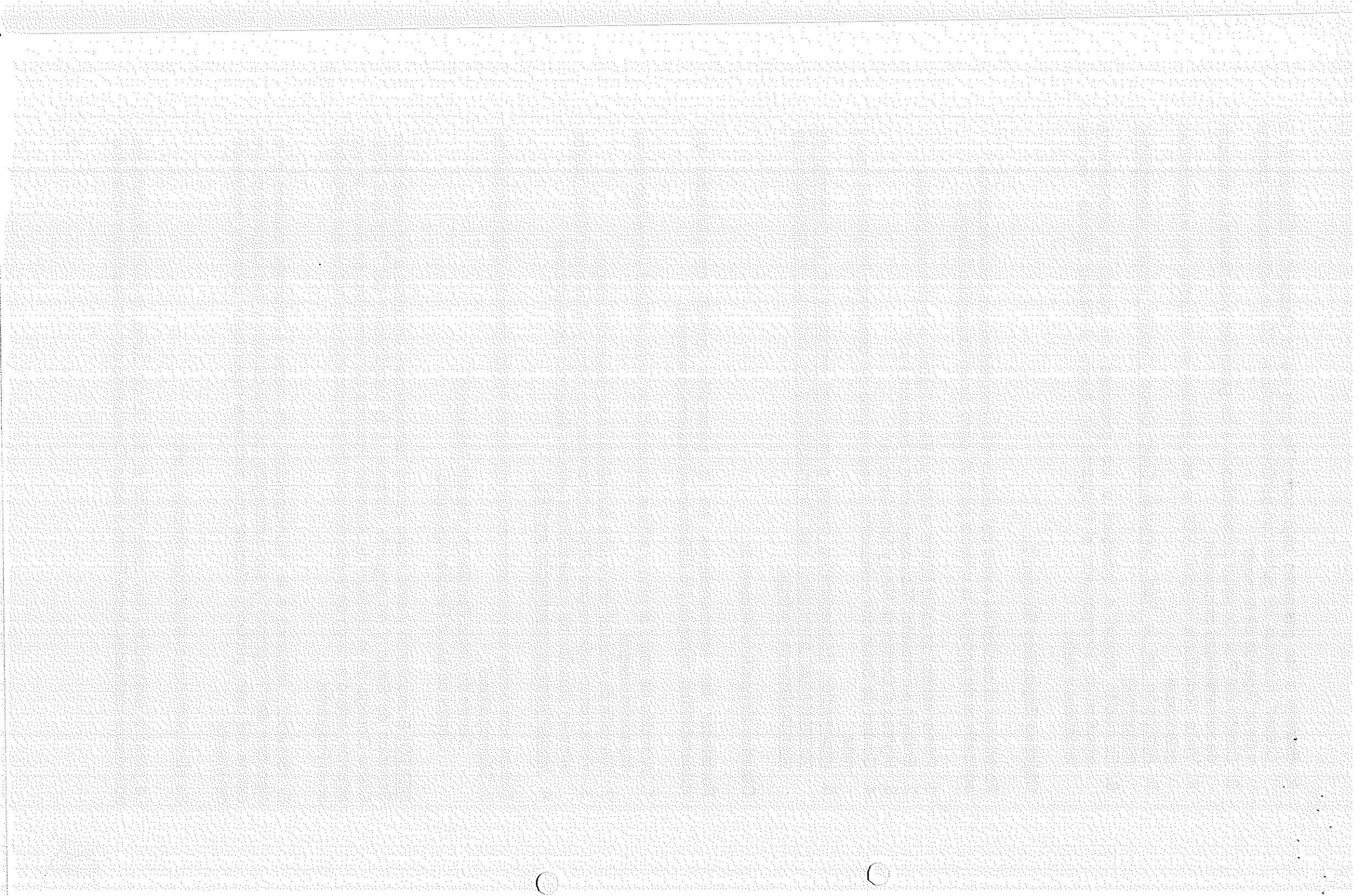



en esta evaluación se efectuará la reliquidación de la segunda cuota del Programa del año en curso.

La segunda evaluación y final se realizará con corte DEIS al 31 de Diciembre, la cual considera las actividades acumuladas de Enero a Diciembre. A esta fecha el Programa deberá tener ejecutado el 100% de las acciones proyectadas. Esta evaluación final tendrá implicancias en la asignación de recursos del año siguiente.

Los datos considerados en ambas evaluaciones del programa serán recolectados por el Departamento de Información y Estadística de Salud mediante el sistema de "Registros Estadísticos Mensuales" (REM) y "Población bajo control" y del Sistema de Registro y Monitoreo del Sistema Integral a la Infancia.

La fecha de extracción de datos queda supeditada a la entrega de las correspondientes bases por parte del DEIS.

Para que dicha información refleje las actividades realizadas por lo equipos locales, tanto los referentes de los Servicios de Salud como los referentes ministeriales deberán velar por el oportuno envío de los datos REM y población bajo control considerados en la evaluación programa.

La extracción y procesamiento de datos evaluados será efectuado por quien instruya la Subsecretaría de Redes Asistenciales del Ministerio de Salud.

Durante el año, el PADBP medirá indicadores tanto de inversión, que considera la medición a nivel de resultados intermedios de aquellas intervenciones en las que hay transferencia de recursos y que tendrán un peso total de 85%, indicadores de contexto, que son intervenciones en la que el Programa ha realizado inversiones ocasionales y que además son relevantes en términos de los impactos finales. Estos indicadores de contexto tendrán un peso del 15%.

El cumplimiento del programa se determinará a través de los indicadores de inversión y de contexto, los que pesan un 85% y un 15% respectivamente.

Dependerá de las intervenciones que provea cada unidad administrativa los indicadores que se le aplicarán:

- Para las que provean solo **Atención Primaria** de salud se calcularán los indicadores **A1 al A9** y los indicadores **B1 al B5**.
- Las 'unidades administrativas' que implementen sólo **atención secundaria** se medirán los indicadores **A10 al A13** y los indicadores **B6 a B9**.
- Para las que proveen atención primaria y secundaria se promediara su resultado.

La fórmula de cálculo para cada indicador será:  $RP = ((N/D)/M) * P$ , donde RP es el resultando ponderado, N el numerador, D el denominador, y M la Meta.

Si una unidad administrativa no posee población beneficiaria o no provee la intervención en cuestión el peso ponderado de ese indicador se distribuirá proporcionalmente entre el resto de los indicadores de acuerdo al peso ponderado de las intervenciones restantes. Si algún indicador de inversión correspondiere a las intervenciones: "Visita Domiciliaria Integral", "Nadie es Perfecto", "Sala de estimulación o modalidades estimulación" su peso ponderado se redistribuirá proporcionalmente entre el resto de los indicadores de la misma intervención.

Las unidades administrativas que no ingresen los datos de cumplimiento del Programa, según los plazos establecidos se consideraran con cumplimiento mínimo.

La ponderación de cada indicador se adjunta en Anexos N°1 y N°2.

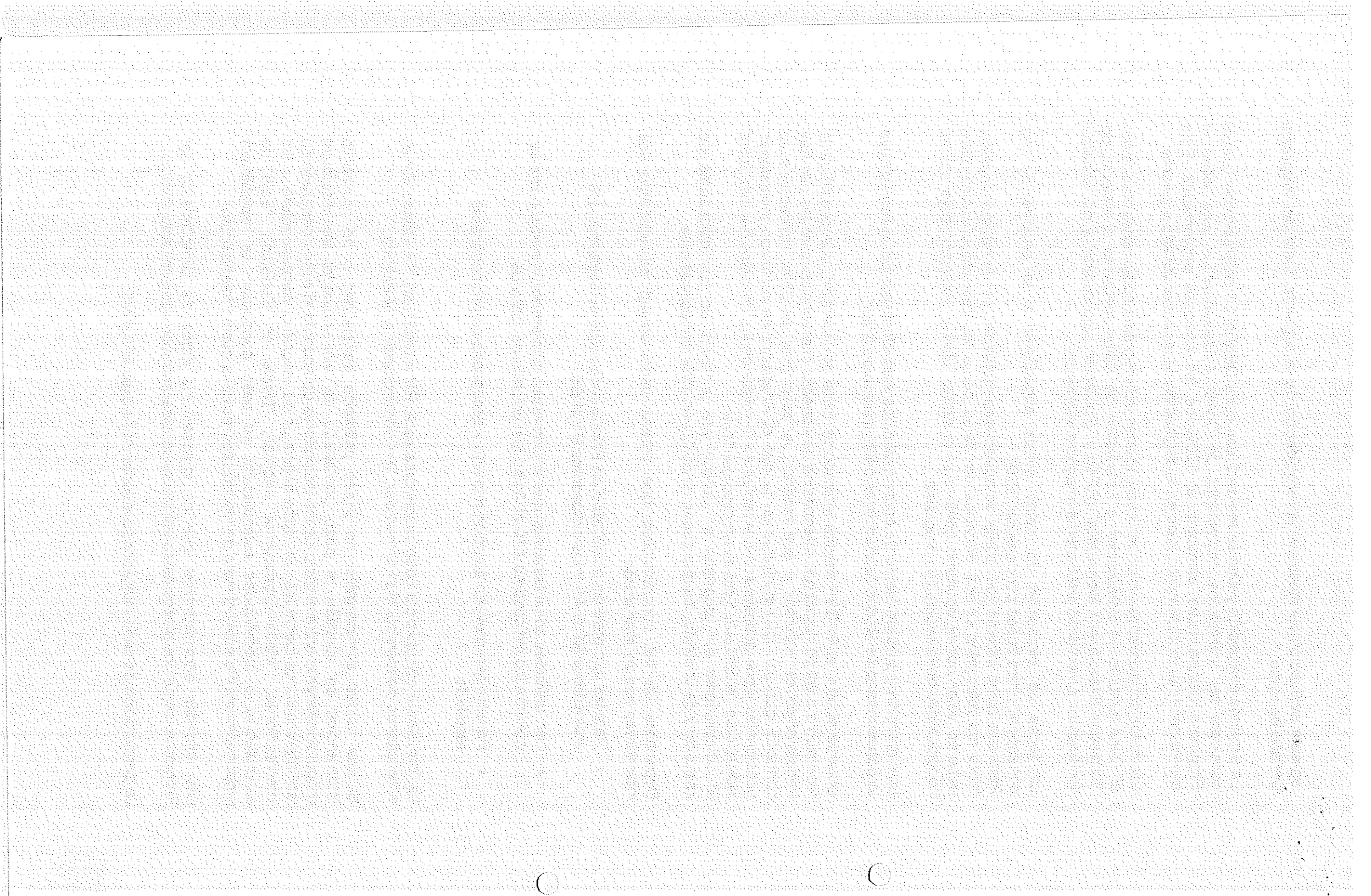

Este set de indicadores contempla dos medios de verificación. Uno corresponde a los registros agregados e inominados provistos por el Departamento de Estadística e Información en Salud (DEIS) a través de los Registros Estadísticos Mensuales y de Población Bajo Control, en sus series A y P respectivamente.

La segunda fuente de información como medio de verificación es el Sistema de Registro y monitoreo del Sistema de Protección Social para dos intervenciones del programa: los talleres de Competencias Parentales y el Programa de Apoyo al Recién Nacido. La inclusión de este sistema de registro como medio de verificación de indicadores, se enmarca en la ley 20.379 y en el Decreto Supremo N° 41 y sus modificaciones.

**SEPTIMO:** Los recursos asociados a este Programa financiarán exclusivamente las actividades relacionadas al mismo, teniendo presente la definición de objetivos, estrategias, metas a lograr e indicadores

Los recursos se entregaran en dos cuotas, de acuerdo a la siguiente manera y condiciones:

La primera cuota, correspondiente al 50% del total de los recursos una vez que se encuentre totalmente tramitado el acto administrativo que aprueba el convenio entre el Servicio de Salud y la unidad administrativa (municipios y/o establecimientos dependientes) para la debida implementación de las actividades destinadas al cumplimiento de los objetivos señalados en el convenio.

La segunda cuota podrá corresponder a un máximo de un 50 % restante del total de los recursos y estará sujeta a la evaluación del cumplimiento de metas según siguiente tabla.

RESULTADO DE LA EVALUACION	ENTREGA DE RECURSOS
Cumplimiento menor a 50 %	Entrega de recursos proporcional al cumplimiento
Cumplimiento mayor a 50 %	Sin reliquidación

Los gastos del programa se imputaran al subítulo 24, en el caso de los establecimientos administrados por municipios, en el subítulo 22 en el caso de Establecimientos Delegados, de acuerdo a la propuesta de trabajo presentada por el servicio respectivo, la cual debe ser enviada para su aprobación, con plazo máximo al 30 de enero, a la referente técnica del programa en Redes Asistenciales

**OCTAVO:** En caso de que la "Municipalidad" se exceda de los fondos destinados por el Servicio de Salud para los efectos de este convenio, deberá asumir el mayor gasto que involucre su ejecución.

En caso que habiendo ejecutado los recursos, según lo acordado y optimizando el gasto, quedasen recursos excedentes, la "Municipalidad", podrá utilizarlos previa visación de la Gerencia Chile Crece Contigo del "Servicio".

**NOVENO:** El "Servicio", requerirá a la "Municipalidad", los datos e informes relativos a la ejecución del "Programa" y sus estrategias, con los detalles y especificaciones que estime del caso, pudiendo efectuar una constante supervisión, control y evaluación del mismo.

Asimismo, el "Servicio" deberá impartir pautas técnicas para alcanzar en forma más eficiente y eficaz los objetivos del presente convenio.

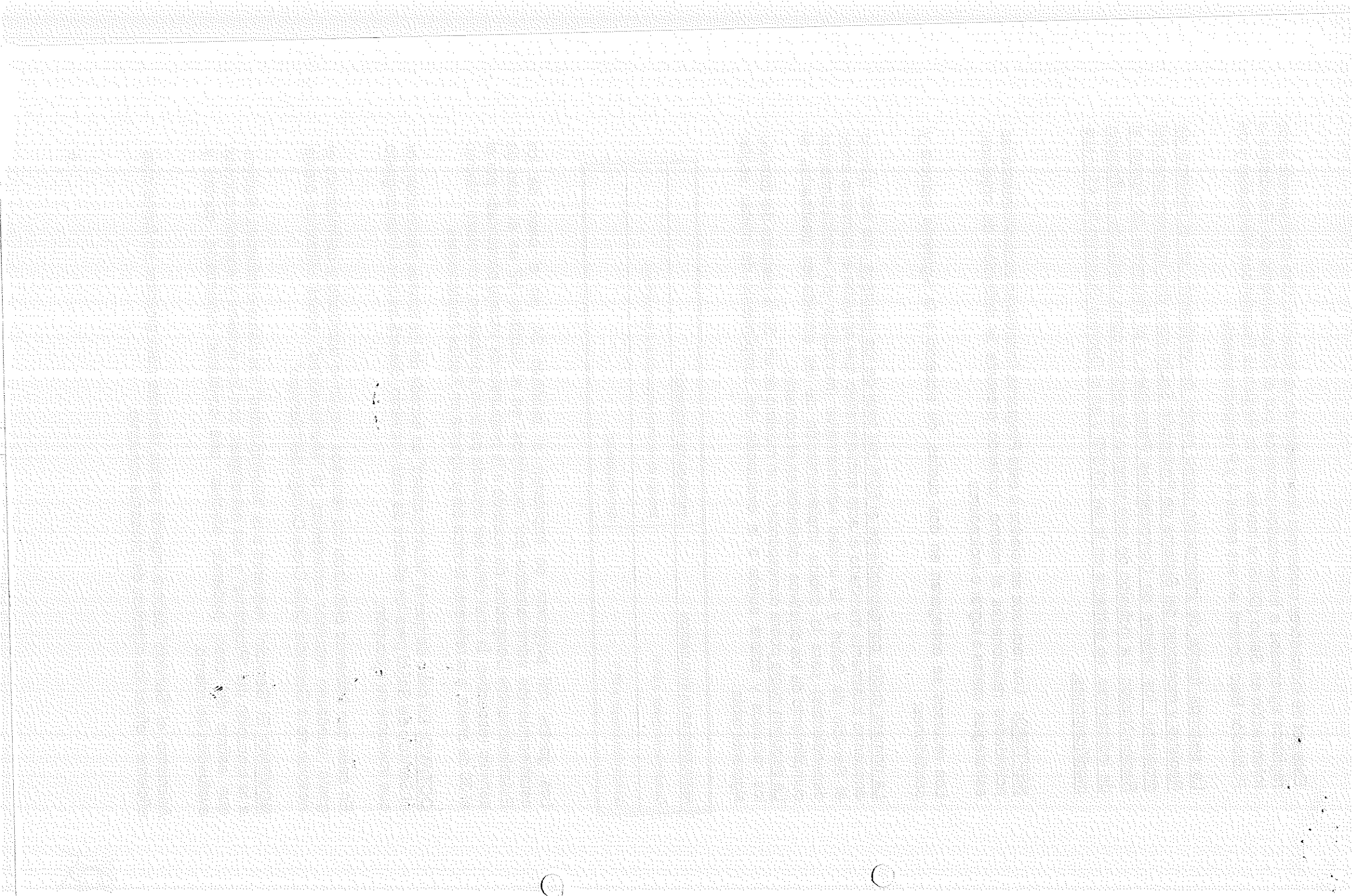

**DECIMO:** El Servicio de Salud velará por la correcta utilización de los fondos traspasados a través de su Departamento de Auditoría, quien según su Programa Anual, efectuará revisión en base a una muestra aleatoria de convenios.

**DECIMO PRIMERO:** La Municipalidad deberá rendir cuenta de las actividades efectuadas, con los respectivos respaldos documentales que correspondan, de acuerdo a lo establecido en la Resolución N°759 de 2003, de la Contraloría General de la República, que "Fija Normas de Procedimiento sobre Rendición de Cuentas".

La obligación de rendir cuenta señala en el inciso precedente subsistirá aun en el caso de que la Municipalidad ejecuta las actividades objeto del presente convenio a través de su Corporación de Salud, en cuyo caso el Municipio deberá arbitrar las medidas administrativas que sean necesarias para que dicha corporación también le rinda cuenta tanto de los recursos así como las actividades realizadas.

**DECIMO SEGUNDO:** El presente convenio entrará en vigencia desde que se encuentre totalmente tramitado el acto administrativo que lo aprueba hasta el 31 de diciembre del año en curso.

No obstante, las partes dejan constancia que por tratarse de un programa ministerial que se ejecuta todos los años, las prestaciones descritas en éste se comenzaron a otorgar desde el 1 de Enero de 2014, razón por la cual dichas atenciones se imputarán a los recursos que se transferirán en conformidad a lo señalado en el presente convenio.

**DECIMO TERCERO:** Finalizado el período de vigencia del presente convenio, el Servicio, podrá supeditar el monto de los recursos a entregar el año siguiente al municipio o institución que desarrolla las prestaciones del Programa los montos correspondientes a las partes del convenio no ejecutados y/o de los saldos financieros no rendidos.

Con todo, el presente Convenio queda supeditado a la vigencia y disponibilidad presupuestaria para el desarrollo del "Programa" dentro del contexto del Sistema de Protección Integral a la Infancia "Chile Crece Contigo", según la Ley de presupuesto del sector público para el periodo respectivo.

**DECIMO CUARTO:** El presente convenio se firma en 4 ejemplares, quedando uno en poder del Servicio de Salud, uno en el de la Municipalidad y los dos restantes en el Ministerio de Salud, División de Atención Primaria.

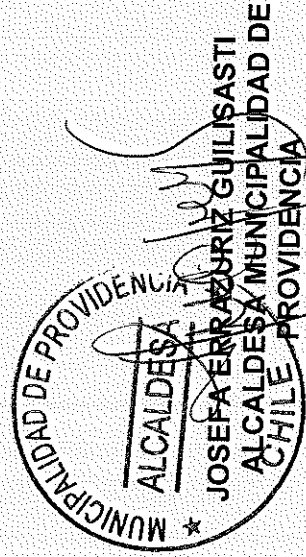

DR.EUA/JPS/OSIT/DES/PVN/MPGG

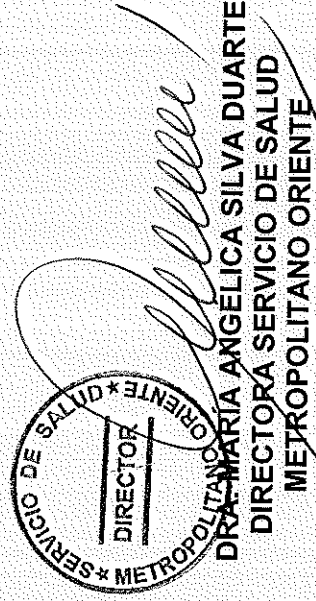

186097